Buurtpraet

Dorpsoverleg GROENENDIJK

In deze uitgave

- Voorpraet 2
- Nieuwe rolverdeling 3
- Nieuws uit de Scheepjeskerk 4
- Open Monumentendag 5
- Compostactie 2019 5
- Verdwenen winkels 5
- Stichting Kringloop Alphen 6
- Burendag 2019 7
- Uitreiking 'Beste Buur' 7
- Marathon Leiden 8
- 'We wonen hier prima' 10
- Uitbreiding Budget Hotel? 11
- Nieuwe skyline 12
- Nostalgie 13
- Voortgang Nieuw Rein 13
- Collumn; Genieten 14
- Vrijwilligers gezocht... 14
- Wij zijn Groenendijkers! 15
- Grote Paasdrukte 16
- Kidz Pages 17

Informatie:
De Buurtpraet is een uitgave van Wijkcomité Groenendijk en verschijnt 2x per jaar.

Rabobank rekeningnummer:
NL RABO 0325 9626 34
t.n.v. Dorpsoverleg Groenendijk

Bestuur
Voorzitter:
Jan Wesselingh
Penningmeester:
Jolanda van der Meij
Secretariaat en PR:
Michaela de Jong

www.dorpsoverleggroenendijk.nl
info@dorpsoverleggroenendijk.nl

Redactie:
Francien Groen
Sarine Wesselingh

Vormgeving:
Mariska van der Drift

Redactie adres:
Rijndijk 31 i, 2394 AB Hazerswoude
buurtpraet@dorpsoverleggroenendijk.nl

Voorpraet

Bij het scheiden van de markt.....

We horen binnen ons bestuur nog een enkele keer de term “Wijkcomite” gebruiken maar intussen is “Dorpsoverleg” toch al aardig ingeburgerd. Die naamswijziging was de voorbode van een ingrijpende verandering; waarover elders in deze Buurtpraet meer.

Daarmee wordt een tijdperk, dat begon in 1981 met de oprichting van het Wijkcomite, afgesloten en is een kleine terugblik hier wel op zijn plaats.

Wie wel eens op onze website https://dorpsoverleggroenendijk.nl/ heeft gekeken, leest daar de doelstelling van het Wijkcomite zoals die in 1981 is geformuleerd in de stichtingsakte “het bevorderen van het welzijn van de bevolking van de kern Groenendijk”.

Dát hebben we de afgelopen 38 jaar gedaan door enerzijds het organiseren van een groot aantal activiteiten binnen ons dorpje en anderzijds door te overleggen met instanties en onze gemeentelijke en politieke organisaties.

Op dat laatste vlak hebben we wellicht niet in álles onze zin gekregen maar er is heel veel te noemen dat door de inzet van het Wijkcomite Groenendijk aan de orde is gesteld, verhinderd, bijgestuurd of opnieuw bekeken.

Inmiddels hebben we samen met de Gemeente een Dorpsplan 2018-2022 opgesteld en zit onze Groenendijk midden in een ongekende expansie. Nieuwbouw op diverse locaties gaat op termijn zorgen voor zo ongeveer een verdubbeling van onze inwonertal. Als we het dan hebben over “het bevorderen van het welzijn van de bevolking van de kern Groenendijk” dan is het een speerpunt om bij nieuwe inwoners daar óók een betrokkenheid en interesse in te bewerkstelligen.

Een fijne leefomgeving is immers nog wel wat méér dan een plek aan de Oude Rijn met een sloep (ja, ja een citaat uit de folder van Wilma Wonen)! Met alleen maar consumeren (van de fijne leefomgeving) komen we er niet, er moet zo af en toe ook worden geïnvesteerd!

In die 38 jaar zijn er maar enkele voorzitters van Het Wijkcomite geweest en ook een aantal van onze bestuursleden heeft het echt heel lang volgehouden. Het is zeker ook fijn als mensen wat langer betrokken blijven maar enige doorstroming is in ieder bestuur wenselijk, het geeft nieuwe ideeën, energie en impulsen om in beweging te blijven, Heel velen hebben zo voor kortere of langere tijd een bijdrage geleverd aan het Wijkcomite/Dorpsoverleg en we mogen er trots op zijn dat dit steeds in goede sfeer en prettige samenwerking kon.

Het is nu tijd voor vernieuwing en het is -bij het scheiden van de markt- geweldig te constateren dat nagenoeg alle huidige bestuursleden ook in de nieuwe structuur weer hun plekje hebben gevonden en zich blijven inzetten. Zo -leert men de kooplui kennen- is niet voor niets de rest van het volledige spreekwoord!

Dat het een inspiratie mag zijn ook voor de nieuwe inwoners om met ons te blijven investeren in ons welzijn. De beste manier om je leefomgeving te leren kennen is immers eraan deelnemen!

Op naar een mooie zomer en het ga jullie, ook na deze/mijn laatste “Voorpraet”, allemaal goed.

Jan Wesselingh

Nieuwe rolverdeling Pleyn '68 en Dorpsoverleg Groenendijk

Al tientallen jaren richten de vrijwilligers van Pleyn '68 en het Dorpsoverleg zich op de leefbaarheid in de Groenendijk. Beiden organiseren leuke activiteiten maar soms is het ook wel verwarrend. Vooral voor nieuwe bewoners. Waarom wordt bijvoorbeeld de klaverjasavond door Pleyn '68 georganiseerd en het sinterklaasfeest door het Dorpsoverleg? Het is eigenlijk ook niet goed uit te leggen behalve dat het historisch zo gegroeid is.

Sinds een jaar onderzoeken het bestuur van Pleyn '68 en het Dorpsoverleg of er niet wat aan deze onduidelijke opzet gedaan moet worden. De directe aanleiding was de nieuwe situatie die ontstond na de fusie van de gemeentes Rijnwoude en Alphen aan de Rijn. Na deze fusie kreeg iedere kern zijn eigen 'dorpsoverleg', terwijl de Groenendijk als enige het woord wijkcomité gebruikte. Dat is onhandig. Daarom is vorig jaar besloten om de naam van het Wijkcomité Groenendijk te wijzigen in Dorpsoverleg Groenendijk.

Samen hebben het Dorpsoverleg en Pleyn '68 besloten dat alle 'sociale' activiteiten in de wijk voortaan onder de Pleyn '68 vlag gaan vallen. Eenvoudig gezegd; alle feestjes en dorpsbijeenkomsten, inclusief het Buurtfeest, worden vanaf nu georganiseerd vanuit Pleyn '68. En een aantal bestuursleden van het Dorpsoverleg gaan met hun activiteit mee. En dat leidt voor Pleyn '68 ook tot een vernieuwd bestuur.

Het nieuwe bestuur zal er natuurlijk voor zorgen dat alle wijk activiteiten zoals ze nu plaatsvinden gewoon door blijven gaan. Natuurlijk hopen we dat met het samensmelten van de twee actieve groepen vrijwilligers veel ideeën ontstaan voor nieuwe activiteiten. Zowel in de wijk als in het buurthuis.

Voor het Dorpsoverleg rest dan de taak om voor alle andere onderdelen van 'leefbaarheid' te zorgen. Dat komt overeen met de rol die de dorpsoverleggen in de andere kernen van voormalig Rijnwoude ook hebben. In de praktijk betreft dit veelal overleg met de Gemeente en organisaties zoals Habeko Wonen.

De rol die dorpsoverleggen in de toekomst kunnen gaan spelen is nog niet helemaal helder. Maar het is wel duidelijk dat ze steeds meer invloed krijgen. Zowel Gemeentebestuur als politiek zien dat er een belang is om signalen uit de Dorpen binnen te krijgen. Om te weten wat er leeft. Daarom spreekt het Dorpsoverleg met de gebiedsadviseurs van de gemeente. En ook met de raadsfracties is regelmatig overleg.

De huidige werkwijze binnen de Gemeente Alphen is dat er een Dorpsplan wordt opgesteld met ieder jaar een uitvoeringsagenda. Daarnaast zijn er regelmatig onverwachte onderwerpen die onze leefbaarheid raken en waar het Dorpsoverleg op inspeelt.

Namens Pleyn '68 en het Dorpsoverleg willen wij alle vrijwilligers die iets binnen de Groenendijk betekenen hartelijk bedanken voor hun inzet en enthousiasme. Wij hopen dat deze nieuwe en duidelijkere rolverdeling er voor zorgt dat zij nog vele jaren met plezier zich willen inzetten voor onze buurt.

We zijn op zoek ...

Pleyn '68 staat altijd open voor leuke initiatieven. De groep vrijwilligers is dankzij het samengaan van alle 'sociale' activiteiten erg gegroeid. Maar er is altijd ruimte voor mensen die iets willen ondernemen.

Heb jij nog ideeën voor een nieuwe activiteit?
Laat het ons weten via: info@pleyn68.nl

PLEYN 68
Multifunktioneel Centrum

Het Dorpsoverleg Groenendijk/Hazerswoude Rijndijk West zoekt nieuwe bestuursleden. Een behoorlijk aantal bestuursleden stapt immers over naar de organisatie van Pleyn '68. We zoeken dus nog nieuwe mensen die vooral interesse hebben in bestuurlijke zaken. En contacten en overleg met de gemeente als een uitdaging zien.

Ben jij dat? Dan graag een berichtje op:
info@dorpsoverleggroenendijk.nl of
bel 06-57311408 (Jan Wesselingh)

Dorpsoverleg
GROENENDIJK

Nieuws uit de Scheepjeskerk

Dat de Scheepjeskerk een belangrijke functie vervuld in onze gemeenschap is wel gebleken in de afgelopen maanden. Niet alleen de gewone kerkdiensten zijn steeds goed bezet met gemiddeld zo'n 60-100 kerkgangers, maar ook de speciale vieringen zoals voor de communicanten en vormsel zijn erg druk bezocht waarbij bovendien veel jongeren de kerk bezochten.

Maar vooral bij uitvaarten is gebleken dat het gebouw van grote waarde is. Regelmatig is de kerk bij die gelegenheid helemaal vol en zijn er ruim 300 bezoekers binnen de muren. Niet alleen de uitvaart is dan drukbezocht maar ook voor het condoleren de dag voor de uitvaart wordt de kerk steeds meer gebruikt. De kapel leent zich dan goed om de kist te plaatsen.

Deze opstelling viel erg in de smaak

Sinds vorig jaar zijn er een aantal kerkbanken verwijderd en daarvoor in de plaats zijn stoelen gekomen die overbodig waren in de St. Jozeph kapel in Alphen aan den Rijn. Dit was eerst wel even wennen want in een kerk horen toch kerkbanken. Maar inmiddels is gebleken dat dit weer extra mogelijkheden geeft.

Zo komen er steeds meer activiteiten in de kerk en is het gebouw uit 1856 ook in 2019 nog van grote waarde voor de omgeving en steeds meer ook voor niet katholieken De akoestiek van de Scheepjeskerk wordt vaak geprezen en er vinden regelmatig muziekuitvoeringen plaats. Wij hopen dan ook dat dit historische gebouw nog vele jaren als cultureel en sociaal centrum voor onze wijk en wijde omgeving kan functioneren.

Paasmaaltijd in de kerk

Hazerswoude, mei 2019,
Henk de Boer

Op deze historisch foto is te zien dat er ook in 1856 al stoelen in de kerk gestaan hebben. Let ook op de prachtige preekstoel!

Open Monumentendag 2019 in de Scheepjeskerk

Als ieder jaar is er ook dit jaar weer Open Monumentendag en wel op 14 en 15 september. Zaterdag van 10.00 tot 15.00 uur en zondag van 12.00 tot 17.00 uur. Het landelijk jaarthema is “Plekken van plezier.” Wij gaan dit onder andere invullen met de Verkenners van “vroeger”.

In het bos naast de kerk zijn de sporen nog te zien van het voormalige “Boysdream”. Zeg maar het clubhuis van de toenmalige verkenners. Er is veel fotomateriaal, maar ook heel veel filmmateriaal van die tijd. Ook nog fotomateriaal van de verkenners uit het Zwaantje, een logboek van Hans Boers uit lang vervlogen tijden. Kortom de verkenners van toen komen weer tot leven.

De kerk is het podium en wij nodigen u van harte uit. Door u komen de verhalen van toen weer tot leven. En er zal meer zijn, de feesten in het voormalige Parochiehuis, nu Pleyn ’68. We zoeken foto’s van de “Schaapjesavond”. Wat is dat nu weer? Kom en je zult het zien.

De organisatie van Open Monumentendag

Compostactie 2019

30 maart; zonneschijn, wat fijn! In vergelijking van vorig jaar 20 graden verschil… Dat was ook zeker te merken in de opkomst. Menig buurtbewoner(ster) heeft de zakken compost, aangeboden door de gemeente Alphen en door het dorpsoverleg aan de man gebracht opgehaald, per auto, fiets en natuurlijk met de kruiwagen. Binnen 3 uur 375 zakken uit-gedeeld, de actie was een groot succes! Ook zijn er zakken naar de speeltuin gegaan voor het dichten van de kuilen. Straks kunnen de kinderen in de wijk weer optimaal genieten van de speeltuin. Eenieder die zakken geeft op-gehaald; succes met het verweken van de zakken in de tuin, op het grasveld of op het balkon. Op naar een zonnig voorjaar met veel bloeiende planten!

Groeten, Dorpsoverleg Groenendijk

Verdwenen winkels in Hazerswoude- Rijndijk

Graag maken we u attent op de expositie:
“Verdwenen winkels in Hazerswoude- Rijndijk”
Die momenteel te zien is
in het Historisch Museum Hazerswoude.

In deze expositie zullen de herinneringen aan de vele verdwenen winkels aan de Rijndijk en ook de Da Costasingel weer boven water komen De expositie zal tot begin december geopend zijn. Van zowel Bakker Pennings, De Spar, van Amsterdam paling, Akkerboom en nog vele andere winkels zijn foto’s, verhalen en artikelen te bezichtigen. Ook is de permanente expositie over “de 2e wereldoorlog in Hazerswoude” te bezoeken. Tevens zijn in de voorruimte de permanente expositie over diverse Hazerswoudse monumenten zoals kasteel Rijnburg en ook de geschiedenis dominee v.d. Bosch te zien. In de middenzaal is een permanente expositie over de 2e Wereldoorlog in Hazerswoude ingericht. Dus zeker de moeite van een bezoek waard.

Het museum, Dorpsstraat 66 is iedere zaterdagmiddag
van 13.00 u tot 16.30 u geopend.
Zie ook www.museumhazerswoude.nl

Stichting Kringloop Alphen in de Groenendijk

De meeste bewoners in de Groenendijk zal het niet zijn ontgaan. Sinds januari heeft Stichting Kringloop Alphen zich gevestigd in de Groenendijk. Tegenover de Scheepjeskerk, in de voormalige winkel van Tom van Bemmelen, kun je nu alles vinden wat je in en om het huis nodig hebt.

Er zijn veel kringloopwinkels in Nederland. Ik vraag me af hoe ze precies te werk gaan. En hoe zijn ze in de Groenendijk terecht gekomen? Met mijn vragen kan ik terecht bij Jolanda Neijman. Al ruim 11 jaar werkt zij als staffunctionaris voor Stichting Kringloop Alphen en wil me er alles over vertellen.

Er zijn veel verschillende soorten kringlopen. Jolanda vertelt dat zij een zelfstandige stichting zonder winstoogmerk zijn. Dat betekent dat ze geen subsidie krijgen, maar alles zelf moeten verdienen. Niet om er rijk van te worden, maar om er precies de kosten mee te kunnen betalen en al doende het milieu te sparen en werkgelegenheid te bieden voor reguliere krachten, mensen met een afstand tot de arbeidsmarkt en vrijwilligers. Daarnaast zijn er dus nog kringlopen die vanuit de gemeente zijn opgezet en worden aangestuurd als werkgelegenheidsproject (en daarvoor ook subsidie krijgen) en commerciële kringlopen, die als enige het doel heeft om wel winst te maken.

Dan kun je nog een onderscheid maken tussen lokale kringlopen (dat zijn de meeste organisaties, die hebben 1 of enkele vestigingen zoals Stichting Kringloop Alphen) of de landelijke ketens die opgezet zijn om winst te maken.

Er is een landelijke branchevereniging waaraan alleen kringloopbedrijven zich mogen aansluiten die voldoen aan strenge sociale en milieutechnische eisen. De winkel die voldoet is te herkennen aan het 100%Kringloop! keurmerk.

Ik ben benieuwd hoe ze te werk gaan. Jolanda: “Mensen kunnen spullen brengen bij een van de winkels of bij de milieustraten in Alphen en Nieuwkoop. Ook halen we het (gratis) bij mensen thuis op. Daarnaast staan door heel gemeente Alphen aan den Rijn bijna 40 textielcontainers waar textiel en schoenen in kan worden gedaan. Er is ook een inboedelservice die woningen veegschoon opleveren. Ook daar komen spullen uit voort. Bij elkaar zamelen de inzamelmedewerkers per jaar ongeveer een miljoen kilo spullen in”.

Vervolgens beoordelen de sorteermedewerkers de spullen op winkelgeschiktheid. In eerste instantie streven ze naar producthergebruik. Dat betekent dat het artikel dat is ingeleverd als zodanig ter verkoop wordt aangeboden. Als dat niet kan, bijvoorbeeld omdat er geen vraag naar is, of omdat het te beschadigd is, zorgen ze voor grondstofhergebruik. Dat betekent soms letterlijk dat ze het artikel uit elkaar peuteren op grondstofsoort.

Jolanda: “Ons motto is: ‘Wij gooien niets weg!’ Bij voorbeeld lege cartridges sparen we en doneren we aan Cartridge4Kika (zij sponsoren onderzoek naar kanker bij kinderen), kapotte kaarsen gaan naar een atelier waar mensen met een dagbesteding ze omsmelten en er weer nieuwe kaarsen van maken en textiel kan vaak worden vervezeld om er nieuwe stoffen van te maken. Het kan zomaar zijn dat een oud t-shirt met gaten nu de autobekleding van je nieuwe auto is! Pas als het echt niet anders kan, voeren we spullen af naar de gemeente, waar zij er verder voor zorgen dat het op een verantwoorde manier wordt verwerkt. Maar goed, als het product winkelgeschikt blijkt te zijn, komt het in 1 van onze winkels te liggen, met behulp van onze verkoopmedewerkers op zoek naar een nieuwe eigenaar”.

Wat Jolanda nog graag wil benoemen is dat textiel niet heel hoeft te zijn om het in te kunnen leveren. Ook voor een enkele sok of een trui met gaten is een bestemming. Er kan van oud textiel van alles gemaakt worden, zoals nieuwe kleding, autostoffering en isolatiemateriaal. Thuis in de prullenbak doen is zonde, dan gaat het voorgoed verloren in de verbrandingsoven wat heel slecht voor het milieu is.

De opbrengst van de spullen wordt, zoals eerdergenoemd, gebruikt om de kosten mee te dekken. Jolanda: “Van elke euro die in onze winkel wordt besteed, gaat 67 cent naar de personeelskosten, 18 cent besteden we aan huisvesting, 12 cent gaat naar overige posten zoals het onderhoud van onze auto’s en goede doelen (jaarlijks mag iedereen meebeslissen over welke goede doelen dat zijn, hou onze website daarvoor in de gaten!), 3 cent gaat naar afschrijvingen “.

De medewerkers zijn volgens Jolanda een gezellige mengelmoes van allerlei mensen. Het merendeel, ongeveer 70% is vrijwilliger. “We hebben hier van alles rondlopen: regulier betaalde krachten, mensen die zijn gedetacheerd vanuit de sociale werkplaats, vrijwilligers met een dagbesteding (bijvoorbeeld via TOM in de Buurt), vrijwilligers die weer moeten wennen aan het arbeidsproces, of de taal moeten leren, of die in hun vrije tijd zinnig bezig willen zijn en gezelligheid zoeken, studenten die hun maatschappelijke stage of arbeidsoriëntatie bij ons lopen, of hun zaterdagbaantje bij ons hebben”.

Ik ben benieuwd wat de aanleiding is om een vestiging te openen in de Groenendijk. Jolanda vertelt mij dat de vorige vestiging in Hazerswoude-Rijndijk (Willem Kloosstraat tegenover de Tweeklank), te klein was. Ze konden geen grote dingen zoals meubels en kasten verkopen en dat bleek een gemis. Jolanda: “Om meer spullen een tweede kans te bieden en meer werkgelegenheid te creëren bestond al langer de wens om voor vestiging Hazerswoude-Rijndijk een groter pand te hebben. Dat het pand van Van Bemmelen beschikbaar kwam, was een kans die we niet konden laten schieten. Met 850 m2 zijn we er flink op vooruit gegaan”!

Ter afsluiting vraag ik Jolanda of ze zelf nog iets kwijt wil. “Ja, we voelen ons ontzettend welkom in de Groenendijk! Dus dank aan alle bewoners en ondernemers die ons zo hartelijk hebben ontvangen”.

Sarine Wesselingh

Burendag 2019

Op zaterdag 28 september 2019 is het Burendag.
Ook in de Groenendijk zijn we blij met onze buren. Je kent het spreekwoord: beter een goed buur dan een verre vriend. Daar sta je niet elke dag bij stil maar op Burendag doen we dat wel.

Van 10.00 – 12.00 uur staat de koffie weer klaar. Natuurlijk, zoals voorgaande jaren op maat gemaakt door onze barista. Meer informatie over Burendag volgt in september. Maar zet de datum alvast in je agenda!

Uitreiking ‘Beste Buur’

Het is inmiddels traditie dat we tijdens de nieuwjaarsbijeenkomst begin januari de z.g. ‘Beste Buur’prijs uitreiken aan een Groenendijker die zich bijzonder verdienstelijk heeft gemaakt.

Januari is dan wel weer een tijdje geleden is maar toch goed om, voor wie niet aanwezig was, hier te melden dat de eer deze keer te beurt viel aan Francien Groen. Francien heeft zich op heel veel manieren en langdurig belangeloos ingezet voor onze Groenendijk. Ze is ook al heel lang lid van het Dorpsoverleg (voorheen Wijkcomite) en regelt momenteel o.a. de verhuur van Pleyn68. De prijs werd uitgereikt door wethouder Schotanus en hij prees daarbij Francien voor haar inzet. Wij sluiten ons daarbij aan; Je hebt hem dik verdiend Francien!

Marathon Leiden in de Groenendijk

Inmiddels voor velen een traditie om naartoe te gaan. Met livemuziek, een hapje en drankje, het springkussen en de kidsrun is de Molenlaan er weer klaar voor. Laat de lopers maar komen!

Voor de zevende keer op rij ontbreekt de Groenendijk niet in het parcours van de Leiden Marathon. De inmiddels vaste groep vrijwilligers heeft ook dit jaar weer de nodige voorbereidingen getroffen om de Molenlaan zo mooi mogelijk te versieren en verschillende activiteiten te organiseren. Naast de vrolijke vlaggetjes is het enorme steiger waar de lopers straks onderdoor lopen niet te missen!

Rond 9 uur komen de eerste ouders met kinderen aan. Eerst even een bakkie koffie en dan de kinderen inschrijven voor de kidsrun. Met 88 deelnemers de grootste opkomst ooit! De warming up is dit jaar zeer professioneel. Drie meiden op het podium die met hun dansmoves alle kinderen laten swingen. Dan mag iedereen naar de start en kan de kidsrun beginnen!

Onder luid gejuich van de vele toeschouwers sprinten de kids en hun ouders of opa en oma naar de eerste hindernis. Een prachtig gezicht. Sommige kinderen zijn nog zo klein en kunnen net lopen. Anderen zijn wat ouder en proberen zoveel mogelijk rondjes te rennen. Voor ieder kind een topprestatie met een welverdiende medaille! Dan is het wachten op de lopers van de marathon. Volgens planning arriveren de eerste lopers om 10:45 uur in de Groenendijk. De laatste voorbereidingen worden getroffen; speaker Martijn test de microfoon en de band (Tuesday Afternoon) stemt de instrumenten. Het publiek zoekt een goed plekje langs de Molenlaan. Dan is het zover; de eerste lopers komen aan in de Groenendijk! De een fitter dan de ander. Maar voor iedereen een groot applaus of nodige peptalk. Martijn weet met zijn persoonlijke aanmoediging en gezellige praatjes de sfeer compleet te maken.

Intussen speelt de band gezellige muziek en wordt er flink gesmuld van de pannenkoeken, het broodje knak of een ijsje. De kinderen die nog energie over hebben na de kidsrun leven zich uit op het springkussen, laten zich schminken of doen mee aan de kleurwedstrijd.

Tot halverwege de middag is het gezellig druk in de Molenlaan. Een paar lopers van de halve marathon kwamen na afloop van hun deelname nog terug naar de Molenlaan. Ze vertelden dat het zo 'top' is bij ons als je uit de saaie polder komt.

Een mooi compliment voor de organisatie en de bezoekers die er samen voor hebben gezorgd dat het een gezellige dag is geworden. Op naar volgend jaar!

Sarine Wesselingh

Leidse Marathon door de Groenendijk!

Groenendijk
in de steigers

roenendijk
n de steigers

PANNENKOEKEN
BROODJE - KNAK

‘We wonen hier prima’

Zestig jaar getrouwd en nog nooit ruzie gehad zegt Aad lachend. Want dat zijn Lies en Aad van Wieringen, zestig jaar getrouwd. “Nooit ruzie gehad”; ik geloof het direct. Lies 85 jaar geleden geboren in Gelderswoude als een na oudste van een boerengezin. En boerenzoon Aad, inmiddels 87 jaar geleden geboren in Hazerswoude dorp als jongste in een gezin van 13 kinderen.

Het 60 jarige bruidspaar, Lies en Aad te midden van hun twee zonen en twee dochters

Aad dacht eerst bakker te worden. Als twaalfjarige hielp hij bakker Roos, die aan de oude Gemeneweg zat, al met het uitventen van brood. Later ook in de bakkerij, machtig mooi was dat zegt Aad.

Tijdens een dansavond in het patronaatsgebouw aan de Schenkelweg in Zoeterwoude leerden Lies en Aad elkaar kennen. Van het een kwam het ander en uiteindelijk trouwden ze op 8 april 1959. Lies moest eerst wel behoorlijk wennen, van het vertrouwde Gelderswoude (gemeente Zoeterwoude) naar de Rijndijk waar ze niemand kende.

Inmiddels was Aad bij de KI aan de slag. KI, dat vereist een beetje uitleg. In de jaren 50 van de vorige eeuw kwam de schaal- en productievergroting in de landbouw op gang. Boeren gingen mechaniseren om met minder kosten meer productie te halen. Tot dan toe had de koeboer zijn eigen stier of hij deelde er een met een aantal buren. Om dat makkelijker te maken en ook om stieren met betere erfelijke eigenschappen te krijgen ging men over op kunstmatig bevruchten van de koe, kunstmatige inseminatie of kortweg KI.

In het land achter installatie gebouw TIB de Boer staat een vrij groot gebouw. Vroeger had dit de toepasselijke naam “Vita nova”. Dat was de stal waar vanaf 1955 een groot aantal stieren waren gehuisvest. Tot vanwege schaalvergroting de stieren weer verdwenen.

Het was de taak van Aad om met het opgevangen stierenzaad de koeien bij de boer te bevruchten. Eerst reed ie met de brommer, later met de motorfiets en nog later met de auto bij boeren langs in een wijde straal om Hazerswoude. 50.000 kilometer gereden met de motor waarvan 5000 met de benen aan de grond lacht Aad. ’s Winters werd er niet zo gestrooid als nu, zeker niet op de wegen waar de boerderijen langs stonden, verklaart hij.

Eigenlijk toch wel een beetje een raar beroep merkt Lies op. Kan wel zijn, zegt Aad, maar ik heb het 36 jaar met veel plezier gedaan. Nou ja, 36 jaar min 9 maanden dan. Toen we 5 jaar getrouwd waren kreeg Aad open TB (tuberculose). Als je rijk was ging je kuren in Zwitserland maar Aad kwam in Bilthoven terecht. Lies met drie kleine kinderen en Aad 9 maanden van huis. Dat gebeurde toen gewoon.

Het was mooi werk, kwam bij vele boeren op het erf. En het mooie was dat je vroeg moest beginnen, normaal om 5 uur. En dan was je ook vroeg klaar. Als het een beetje vlotte was ik om twee uur meest alweer thuis. Dus nog mooi tijd om te tuinieren. Jarenlang stond er in de tuin achter het huis een grote kas. Ben toen toevalligerwijs met fuchsia’s begonnen. Op het laatst had ik zestig verschillende soorten, mooi!

Een mooie fuchsia. Aad had op een gegeven moment 60 soorten!!

Opkweken van planten en zaaien van groente deden we natuurlijk ook allemaal. Samen met collega Henk van den Bulk hadden we nog een grote moestuin bij de ex-molen waar Antoon de Boer woont. Maar op een gegeven moment werd dat te veel.

Maar we wonen hier nog steeds, met veel plezier, al 60 jaar. In het begin zaten we hier met vier collega's van de KI in dit rijtje. Wij wonen hier nog steeds. Mooi plekje, we wonen hier prima, al 60 jaar. En zo is het.

Nico Wesselingh

Rijndijk 31, begin 60-tigerjaren van de vorige eeuw. Links ziet u nog net de voorkant van de boerderij Oud Groenestein van Frans Wesselingh. Op die plek zou later Avery Dennison staan, nu inmiddels ook al verdwenen.

Wel of Niet uitbreiding Budget Hotel Groenendijk?

De afgelopen maanden is er een hoop te doen geweest rondom het Budget Hotel in Groenendijk, het haalde zelfs diverse keren verschillende kranten. In een tijdsbestek van enkele maanden vroeg het hotel tweemaal een vergunning aan om uit te breiden.

De eerste vergunningsaanvraag ging om het bijbouwen van 27 kamers, een tweede aanvraag ging om nog eens 39 kamers extra op het parkeerterrein van het hotel. Het Budget Hotel wilde zodoende doorgroeien met 66 kamers. Dit zou betekenen dat het hotel van 54 kamers dat het nu heeft naar een totaal aantal van 120 hotelkamers zou gaan.

De eerste uitbreidingsaanvraag van 27 kamers werd door de gemeente goedgekeurd en verleend. Een aantal omwonenden dienden als reactie een bezwaar in bij de gemeente. De tweede uitbreidingsaanvraag van 39 kamers werd door de gemeente afgewezen. De uitbreiding zou niet passen in het bestemmingsplan van het hotel en het aantal verplichte parkeerplekken zou ook niet voldoende zijn.

De gemeente Alphen heeft ervoor gekozen om toch de uitbreiding van 27 kamers toe staan voor het Budget Hotel, ondanks dat de bezwaar makende omwonenden in hun gelijk werden gesteld door de bezwaarcommissie van de gemeente. Ook de eerste aanvraag zou in strijd zijn met het bestemmingsplan van het hotel. Dorpsoverleg Groenendijk heeft naar de gemeente een reactie gestuurd waarin zij vragen heeft over de wijze waarop de verlening van de vergunning tot stand is gekomen.

Nieuwe skyline aan de oostzijde van de Groenendijk

Het zal niemand ontgaan zijn dat Tennet in onze omgeving voortvarend bezig is geweest met de aanleg van de nieuwe 380 kV hoogspanningsverbinding. Het laatste stukje van de 65 km lange verbinding tussen Beverwijk en Bleiswijk. De kabels zijn aangelegd voor een grote leveringszekerheid van stroom en voor betere verbindingen van groene stroom, o.a. vanaf de Noordzee.

In Hazerswoude hebben we al sinds 1965 masten, daarin hingen kabels met 150 kV hoogspanning. Deze zijn vorig jaar al vervangen door kabels onder de grond. Dit onder de grond leggen ging nog tamelijk onopvallend. In de polders waren wel grote bergen grond en zand zichtbaar, maar bij de Oude Rijn, spoorlijn en N11 zijn de kabels middels boringen 'getrokken'. De kabels met 380 kV konden technisch gezien niet over een grote lengte onder de grond, dus vandaar de nieuwe masten. *(ter info: de 150 kV kabels hangen in Benthuizen ook in de nieuwe masten, maar vanwege vogelweidegebied De Wilck mocht dat hier niet).*

Nou dat vervangen van de masten werd in januari dit jaar serieus werk. Allereest gingen mannen met waarschijnlijk weinig hoogtevrees in kleine bakjes de kabels los maken om deze vervolgens te laten zakken. Autoverkeer en ook boten op de Oude Rijn werden tijdelijk stop gehouden zodra er een uiteinde van een kabel naar beneden kwam. Kort daarna verscheen er een reusachtige kraan. Stoere mannen met snijbranders verdeelden de twee hoge masten bij de Oude Rijn in drie delen. Deze werden bij de grond in 'no time' tot kleine stukjes staal vermorzeld en in containers gedeponeerd. Binnen twee dagen was een mast verdwenen. De iets lagere masten in de polder waren zelfs in één dag tot schroot vermorzeld.

Vervolgens werden de oude betonfundamenten weggejekkerd en kort daarna kwam er alweer een heistelling voor de nieuwe funderingen. Daarop staan inmiddels de nieuwe Wintrack masten, deze zijn maar liefst 80 m hoog bij de Oude Rijn.

Geen vakwerkmasten meer, maar ronde kolommen die veel weghebben van de mast van een windmolen. Sommige buurtbewoners namen met weemoed afscheid van de min of meer ambachtelijke vakwerkmasten met nog oude klinknagel verbindingen. De nieuwe masten zijn volgens anderen juist modern en van deze tijd. Tennet zegt in elk geval dat deze innovatieve mast een smaller magneetveld geeft op de grond en ook moeten ze een stuk vriendelijker zijn in het onderhoud. Prettig voor de direct omwonenden en inderdaad was een periodieke verfbeurt van de oude masten geen sinecure.

Met het plaatsen van de laatste masten in Hazerswoude en het ophangen van de kabels nadert het project zijn einde. Alle werkwegen worden verwijderd en het gras weer ingezaaid. In het 3e kwartaal van 2019 moet de Randstad Noordring in gebruik genomen worden. Bijgaande plaatjes zijn een herinnering aan het geleverde huzarenstukje.

Ben Oostdam

Nostalgie

De oude Groenendijk, ooit een landelijk gebied.

Naast het nieuwe parochiehuis, gebouwd in 1946, een scheepswerf met in de sloot er naast een woonark. Dan de twee boerderijen van de Wit en van Wesselingh. Naast de stal van Wesselingh het "Serpentenstraatje", de achtertuintjes van deze zeer bescheiden huisjes grensden aan de stal, binnen konden ze de koeien ruiken en tegen melkestijd maakten ze een hoop herrie. Aan de voorkant hadden de bewoners uitzicht op de boerderij van Cor Groen, die aan het einde van een slingerpad vlak tegen de Rijn stond.

Langs de vaart, de uitwatering van de Hoogeveensevaart, stonden de huisjes van de familie van Amsterdam, de vissers die de visstand in de Rijn én in de polder op peil hielden. Daar vóór, direct aan het voetpad van de met klinkers bestrate Rijndijk, het lange blok van aaneengeschakelde huizen van de Bruin, ook "Rozenburg" genoemd. Aan de overkant van de vaart de oud-ijzerhandel van Luit Slooten met de mooie witte villa aan de Rijndijk. Daarnaast stond nog een blokje van twee oude huisjes, helemaal tegen het voetpad, waar menig Groenendijks gezin tijdelijk heeft gewoond. Deze huisjes werden in 1967 gesloopt en werd er op die plaats een bungalow gebouwd met een ingebouwd pakhuis voor de opslag van boter, kaas en eieren. Het gezin Verdegaal leefde daar lang en gelukkig. Niemand die eraan dacht dat "dit ooit voorbij zou gaan…" Toen liet een Amerikaans bedrijf haar oog vallen op deze "ideale plek"……..

Zij sloopten een aantal huizen en bouwden een enorme fabriek die almaar groter werd en steeds meer woningen opslokte. Waar gebeurd! Hier in onze Groenendijk! Het bedrijf stond centraal en dit zou altijd zo blijven! Of toch niet……..? Nu is alles weer weg en ligt er een enorme steppe in de Groenendijk! Lang zag het er naar uit dat de bungalow stand zou houden. Als enige stond hij daar nog weken aan de rand van de steppe! Op een goede morgen (of was het misschien een kwade?) maakte een grote kraan een einde aan dit sprookje en is de rest nog slechts geschiedenis…….

"Momenteel is er een speciale expositie in het historisch museum in Hazerswoude dorp met als thema:" De winkeliers in de Groenendijk in de afgelopen honderd jaar." Deze expositie zal daar blijven tot november. Het is een leuke foto verzameling zoals het vroeger was en heel interessant voor de oud- Groenendijkers die zich die tijd nog herinneren.
Ook is daar het boek "Mijn jeugd in de Groenendijk", geschreven door Huib Verdegaal, te koop. Het museum is gelegen aan de Dorpsstraat 66 in Hazerswoude dorp en is elke zaterdag geopend van 13.00 tot 16.30 uur. Toegang vrij."

Huib Verdegaal

Voortgang Nieuw Rein

Het gaat goed met de ontwikkeling van de nieuwbouw-woningen in Nieuw Rein. Op de kavelkaart op de website www.nieuwrein.nl was al te zien welke woningen er komen. Inmiddels zijn wij weer een stapje verder en staan de plattegronden van alle woningtypes online.

Niet alleen het gereedmaken van de woningplattegronden houdt ons bezig. Zoals we zeiden, is de sloop voltooid en daarbij zijn we bezig met het verder bouwrijp maken van het terrein. Om het terrein goed in beeld te brengen hebben we een drone over de bouwlocatie van Nieuw Rein laten vliegen. Op het filmpje is heel goed te zien hoe bijzonder de locatie is. Bekijk het filmpje via www.woneninnieuwrein.nl/nieuws/2049/sloop-is-voltooid/

Ondertussen tekent de architect verder door en werken we toe naar een definitief ontwerp. Dit 'definitief ontwerp' vormt straks de basis voor de verkoopdocumentatie. Het streven is dat we in het najaar in verkoop gaan met het project.

Mochten er vragen zijn of wilt u informatie?
Kijk dan op www.nieuwrein.nl/FAQ of neem contact op met Mireille Intres, verkoopmanager bij Wilma Wonen (mireille.intres@wilmawonen.nl).

Collumn; Genieten

Regelmatig denk ik nog aan hem. Ook toen ik op ons eigen festivalterrein de marathon zag passeren. Eerst nog vief lopende sporters, allengs plaatsmaken voor een uiteindelijk schuifelende en meelijwekkende groep dapperen. Die hadden een nog maar 30 kilometer lijdensweg voor de boeg. Er stond daar ook een provisorische stellage; De Groenendijk in de steigers. Wat had ie dat graag meegemaakt. Machtig mooi had ie het gevonden, steigers voor honderd huizen langs de Rijn. Alleen de naam van het project, dat zou ie niet begrepen hebben. Ik trouwens ook niet. “Nieuw rein”. Is er dan ook “Oude rein” of “Nieuw onrein”? Er is verdorie toch wel iets beters te verzinnen dan dit gebazel. “Rozenburg”, naar de directeurswoning van de aardewerkfabriek die er 100 jaar geleden stond. Toch niet moeilijk om dat te bedenken? Trouwens, het rijtje huizen, dat er tot zo’n vijftig jaar gelden stond, had ook Rozenburg als naam, met sierlijke letters geschreven op de rand van het dak. Samen met mijn overleden buurman houden we ons hart vast, bevreesd als we tevens zijn over de keuze van de uiteindelijke straat namen. Dat kan op alle mogelijke manieren fout gaan. Een beetje inleven in de historie van de buurt zou niet gek zijn. Misschien helpt het als ik zeg dat uit diverse onderzoeken is gebleken dat huizen die als adres een mooie, toepasselijke en verantwoorde straatnaam hebben, een significant hogere prijs opbrengen. Geen idee of het waar is, maar uit ervaring weet ik zeker dat geld een uitstekende drijfveer is om aan de keuze van straatnamen alle aandacht aan te besteden.

Ook de Rijndijk gaat in de steigers. Nou ja, vanaf 1 mei zou men beginnen. We hebben ervan genoten hoe serieus men met 4 volwassen mannen en een hoogwerker gedurende minstens twee dagen bezig is geweest vlaggentjes in de bomen langs de weg aan te brengen. Een kostelijk gezicht, genieten. Dat was eind april. Wij dachten aanvankelijk dat de burgemeester wel heel feestelijk de eerste spade in de grond zou komen zetten. Maar nee, het bleek te zijn om te voorkomen dat er een vogel zou nestelen. Goed vooruitgedacht. Heeft iemand trouwens wel eens een vogelnest gezien in een van die bomen? Ik zou als vogel wel een beter nestelplekje kunnen verzinnen dan boven het verkeer op de Rijndijk. Enfin, het is als ik dit schrijf 3 juni, de vogels zijn alweer uitgevlogen en ik zie nog steeds niets, geen enkele aanstalten om te beginnen.

De overheid heeft nogal naam gemaakt met, ik zal me netjes uitdrukken, grote projecten die anders lopen dan vooraf gedacht. Een paar weken gelden stonden er in de krant een paar genoemd: de HSL, de noord-zuidlijn in Amsterdam en diverse automatiseringsprojecten bij de overheid. Er was onderzoek gedaan naar hoe dat nou allemaal kan gebeuren. Het blijkt te maken te hebben met het overzicht dat men gaande het project kwijtraak en het onvermogen om bij te sturen. Joh, denk je dan, dat we daar nooit eerder op zijn gekomen! En nu maar hopen dat hier, bij de herinrichting van de Rijndijk het overzicht niet kwijtraakt en ze goed in de gaten houden waar het allemaal om is begonnen: veiligheid, verkeerssnelheid, weren van het doorgaande autoverkeer en meer ruimte op het fietspad.

In ieder geval hebben mijn overleden buurman Theo Verkleij en ik hoge verwachtingen van de uitvoering van het werk, machtig mooi gaat het worden. We hebben al verhalen gehoord over eenrichtingverkeer, pasjes die bewoners moeten krijgen en de bereikbaarheid van de Scheepjeskerk. Lekker vaag allemaal, dat belooft dus genieten.

We kijken er naar uit, we hebben er zin in!

Nico Wesselingh

Vrijwilligers gezocht…

…voor klusochtend speeltuin

De speeltuin waar veel kinderen uit Groenendijk dagelijks met veel plezier spelen, heeft weer een opknapbeurt nodig. De speeltuin is ingericht met toestellen van de gemeente, maar Groenendijk heeft de afspraak gemaakt om zelf het onderhoud op zich te nemen. We zoeken dus papa’s, mama’s, oom, tantes, opa’s en / of oma’s die een handje willen helpen tijdens een klusochtend, zodat de kinderen met veel plezier van een mooie speeltuin kunnen blijven genieten. De datum van de klusochtend wordt nog gecommuniceerd.

Wil jij helpen? Laat het ons weten op:
buurtpraet@dorpsoverleggroenendijk.nl

Wij zijn Groenendijkers!

Het interview met buurtbewoners uit de Groenendijk

Terug van weggeweest en in een nieuw jasje! In deze editie stelt de

Familie De Groot

zich aan u voor.

Uit welke gezinsleden en eventueel huisdieren bestaat jullie gezin?

Jan en Klazien met Teun, Mieke en Anke. En dan nog een aantal kippen en een haan, geiten en schapen.

Hoelang wonen jullie in de Groenendijk?

Nu bijna 2,5 jaar. Anke woont hier al haar hele leven (die wordt in september 1 jaar).

Hoe is het om hier te wonen? Zijn er leuke en minder leuke kanten?

Het is leuk om hier te wonen, we hebben genoeg ruimte om te spelen en de kinderen gaan graag naar de speeltuin.

Regelmatig worden er activiteiten georganiseerd in de Groenendijk voor jong en oud. Hebben jullie hier wel eens aan deelgenomen? Zo ja; welke activiteit(en) was dit en hoe vonden jullie het om deel te nemen?

We doen graag mee met activiteiten, laatst met de kidsrun, en eerder met eieren zoeken en Sint-Maarten en we waren ook bij het sinterklaasfeest.

Als jullie zelf een activiteit zouden mogen organiseren, wat zou dit dan zijn en waarom?

Een springkussen festival met buurt-BBQ.

Wat doen jullie het liefst in jullie vrije tijd ?

Klussen aan huis en tuin.

Hebben jullie een tegeltjeswijsheid ?

Tegeltjeswijsheid: “Van proberen, kan je leren”

KEUZEVRAGEN ingevuld door Mieke

Serieus of grappig

Avond of ochtendmens

Sporten of sport kijken

Boek of tijdschrift

Kamperen of luxe hotel

Bos of strandwandeling

Grote Paasdrukte in de Groenendijk

Het jaarlijks paaseieren zoeken was dit jaar weer een groot succes in Groenendijk! Meer dan 30 kinderen mochten na het knutselen en tekenen in Pleyn 68, in de Parochietuin van de Scheepjeskerk naar hartenlust paaseieren zoeken. Voor de kleintjes was er een apart gedeelte in de tuin gemaakt, zodat zij niet ondersteboven zouden worden gelopen door de grotere kinderen. De aanwezige paashaas zag samen met alle ouders dat er geen enkel eitje achter is gebleven in de tuin!

JE WEET DAT HET EEN GOEDE VAKANTIE WAS

ALS JE DE TOMTOM DE WEG NAAR HUIS MOET UITLEGGEN

Loesje

Kidz Pages

Kleur de cijfers, zie je wat het zijn?

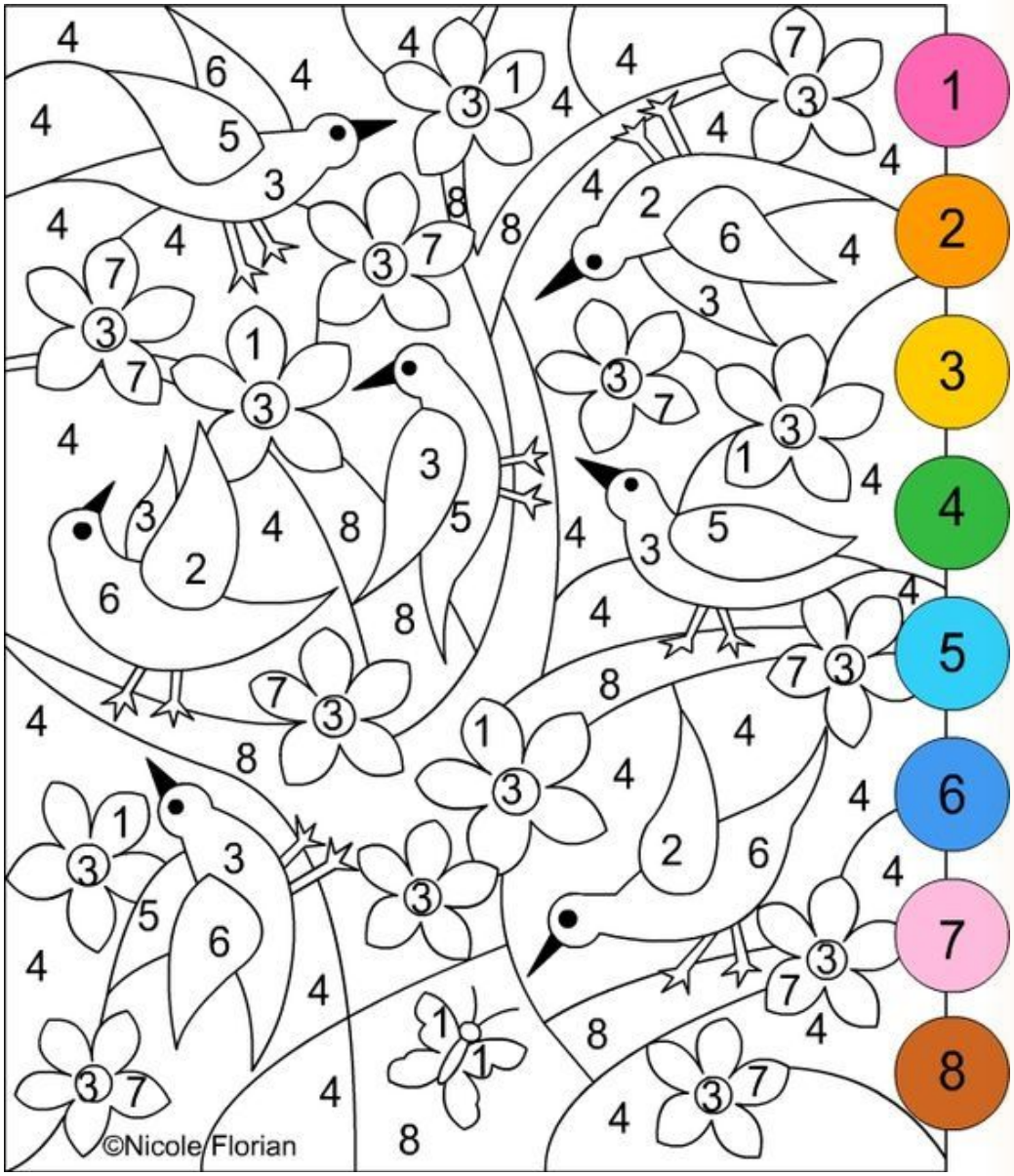

Op trektocht

Er zitten 20 voorwerpen in deze rugzak.
Zoek ze horizontaal, verticaal en diagonaal.

TENT	APPEL
LUCIFERS	TANDPASTA
KOUSEN	SUIKER
TRUI	BLIK
VELDFLES	MUTS
KOMPAS	VERREKIJKER
LAMP	ZEIL
TOUW	PYJAMA
BROEK	KAART
ZAKMES	SLIPJE

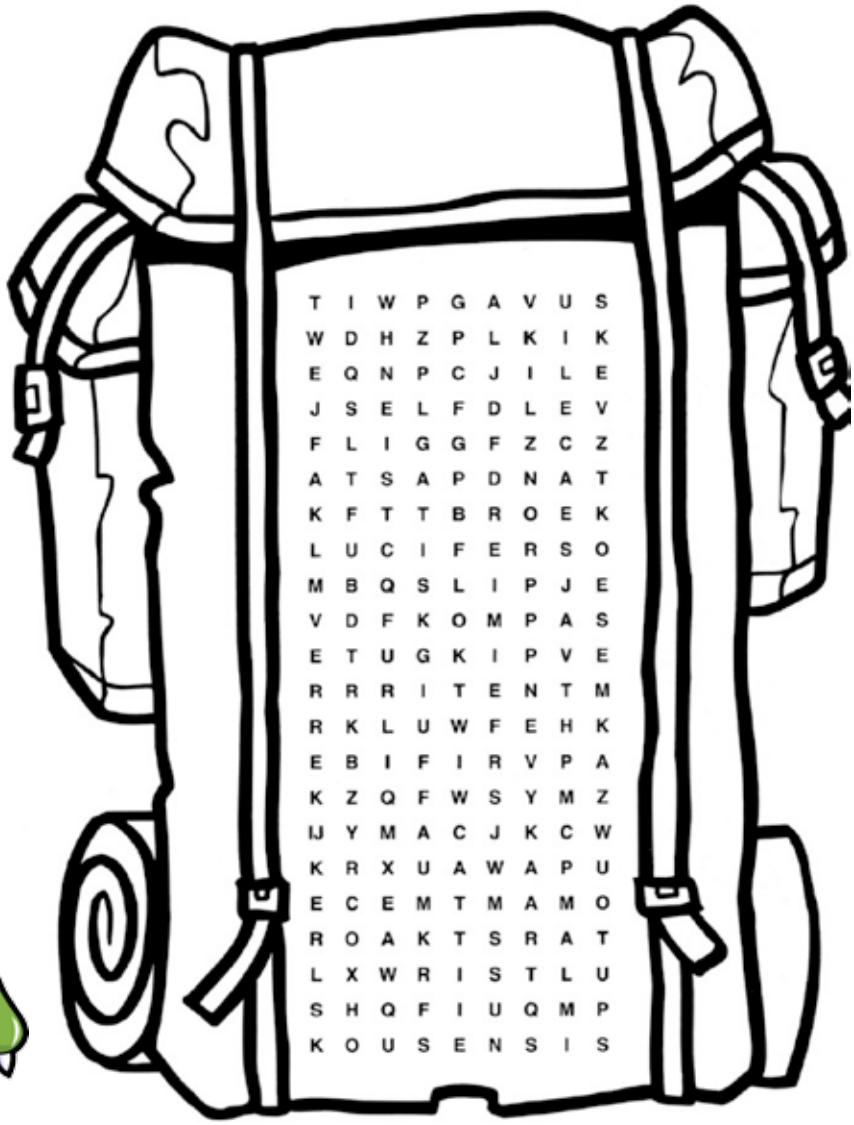

Zomers tussendoortje

Voor in de zomer. Fruit gedoopt in yoghurt en dan invriezen. Smullen maar!

Doolhof

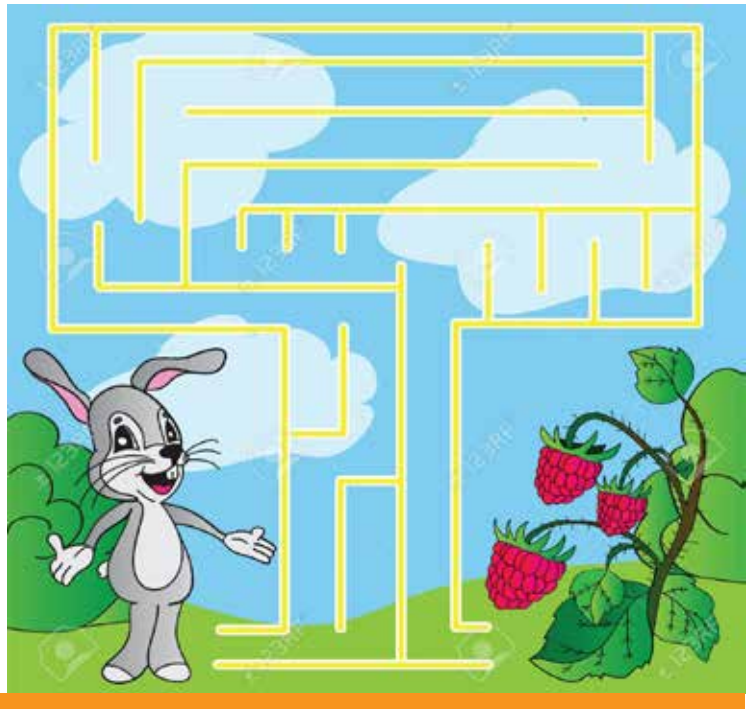

Bootjes maken

Superleuk bij lekker weer buiten of anders gewoon in bad.

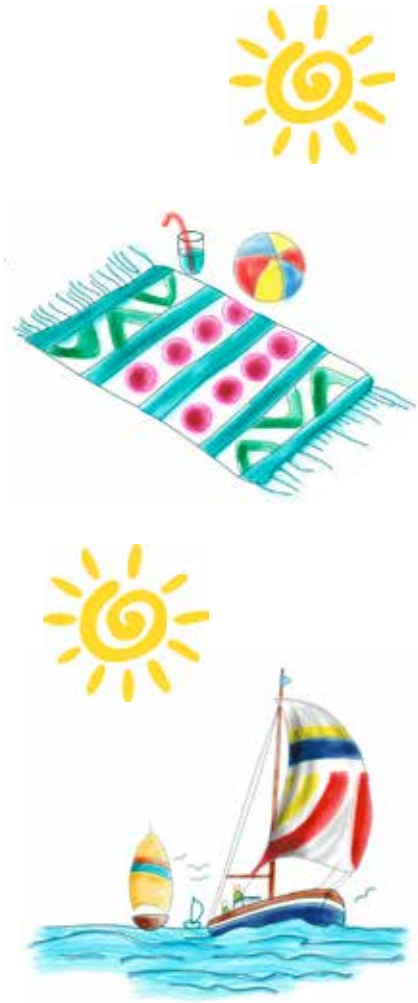

Zoek de verschillen

Kun jij de 6 verschillen vinden?

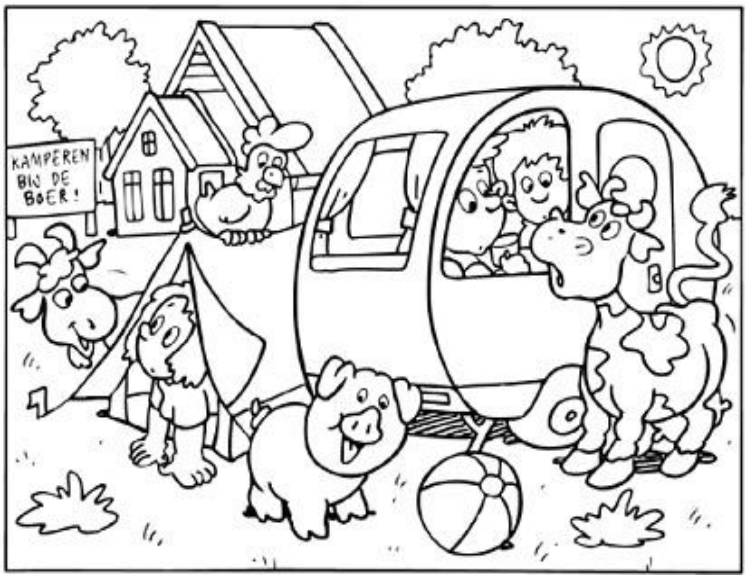

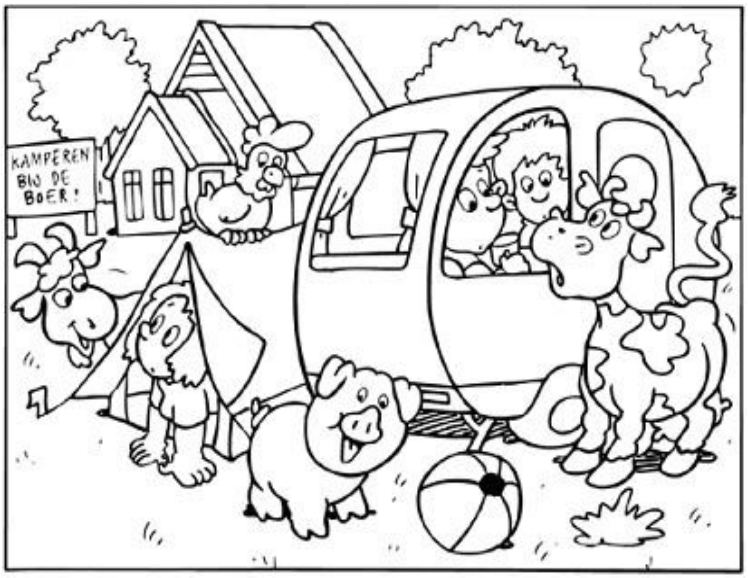

De uitgave van de Buurtpraet wordt gesponsord door:

Technisch Installatiebedrijf de Boer
Rijndijk 3a
2394 AA Hazerswoude

Habeko wonen
Dorpsstraat 50
2391 BJ Hazerswoude-Dorp

Gert van Wijk Autoschade
Rijndijk 57a
2394 AC Hazerswoude

Ben de Boer Installatietechniek B.V.
Rijndijk 156
2394 AL Hazerswoude

Dierenbegraafplaats Groenendijk
Groenestein 12 d
2394 AJ Hazerswoude

Poeliersbedrijf Gebr. van de Meer
Rijndijk 7a
2394 AA Hazerswoude

Benbouw Adviezen B.V.
Rijndijk 99a
2394 AE Hazerswoude

De Vrijhoeve: Opfok, Pension, Rusthuis en Revalidatie voor paarden
Burmadeweg 12
2391 MS Hazerswoude-Dorp

W. de Jong Timmerwerken
Rijndijk 29
2394 AB Hazerswoude

Liberty Oude Metalen Ophaaldienst
Rijndijk 31f
2394 AB Hazerswoude

Caravanstalling "Dank & Hoop"
Rijndijk 63
2394 AC Hazerswoude

Aannemersbedrijf Hans de Boer v.o.f.
Rijndijk 13
2394 AA Hazerswoude

Autohuis de Jong
Rijndijk 57
2394 AC Hazerswoude

Jan Groen Klussenbedrijf
Rijndijk 31 i
2394 AB Hazerswoude

Bert en Lilian Paardenfokkerij
Rijndijk 67
2394 AD Hazerswoude

Mode en Meer
Da Costasingel 5
2394 BG Hazerswoude
tel. 071-3419816

Euronet Autoruiten / Mobile Service
www.autoruiten.com
0800 - 7848273

St. Kringloop Alphen aan den Rijn
Energieweg 13, Alphen aan den Rijn
Rijndijk 53, Hazerswoude

Wij wensen jullie een fijne vakantie!